

ALANYA ALAADDİN KEYKUBAT ÜNİVERSİTESİ

SOSYAL BİLİMLER ENSTİTÜSÜ

Tez ve Dönem Projesi Yazım ve Basım Kılavuzu

BİRİNCİ BÖLÜM

Amaç, Kapsam, Dayanak ve Tanımlar

Amaç

Madde 1- Bu kılavuzun amacı; Alanya Alaaddin Keykubat Üniversitesi Lisansüstü Eğitim-Öğretim Yönetmeliğinin ilgili maddeleri gereğince, Sosyal Bilimler Enstitüsü Lisansüstü programlarına kayıtlı öğrenciler için tez ve dönem projelerinin önerilmesi ile yazım ve basımında öğretici ve yönlendirici olmak; hazırlanan tezlerde bütünlük sağlamaktır.

Kapsam

Madde 2- Enstitü'ye bağlı bir ana bilim dalında yüksek lisans/ doktora tezi veya dönem projesi hazırlayan adaylar ve tez danışmanları için uyulması gereken esasları kapsar.

Dayanak

Madde 3- Bu kılavuz yürürlükte olan Alanya Alaaddin Keykubat Üniversitesi Lisansüstü Eğitim-Öğretim Yönetmeliğinin hükümlerine dayanılarak hazırlanmıştır.

Tanımlar

Madde 4- Bu kılavuzda geçen;

- Dönem projesi: Tezsiz yüksek lisans eğitimi sırasında araştırılan ve/veya incelenen bilimsel bir konunun, araştırma raporu biçiminde sunulmuş şeklini,
- Tez: Lisansüstü eğitimin amacına yönelik hazırlanan bilimsel bir çalışmayı ve "Tez/Dönem Projesi Yazım Kuralları" na göre oluşturulmuş yazılı bir dokümanı, ifade eder.

İKİNCİ BÖLÜM

Yazım Dili ve Teknik Unsurlar

Tez yazım dili

Madde 5- Tez, ana bilim dalının eğitim dilinde yazılır.

Tez önerisinde bulunma

Madde 6- Tez önerisinde, çalışmanın amacı ve önemi, konuyla ilgili problem ve/veya alt problemler, yöntem ve ön kaynak taraması yapılır. Tez konusu önerisinde bulunma örnek formu Ek 1'deki gibidir. Ayrıca öğrenci Yükseköğretim Kurulu Ulusal Tez Merkezi'ne Tez Veri Giriş Formu'nu doldurarak yüksek lisans, doktora tezini kaydeder.

Kağıt boyu ve gramajı

Madde 7- Tez çalışması A4 (21 x 29,7 cm) ölçüsünde en az 80 g/m² kâğıda basılmalıdır.

Sayfa düzeni

Madde 8- Sayfanın üstünde 2,5 cm, altında ise 2 cm boşluk bırakılmalı; sol kenar boşluğu 3 cm, sağ kenar boşluğu 2 cm olmalıdır. “Başlık” ve “Dipnot”lar dahil yazı bloğu bu durumda en çok 15.5x24.5 cm boyutunda olmalıdır (bkz. Ek 2).

Sayfaların numaralandırması

Madde 9- Sayfa numaraları parantez, çizgi ve nokta kullanılmadan yazı bloğunun sağ üst köşesine, bu blok hizasında olacak şekilde yazılır. “Dış kapak, İç kapak, Boş Sayfa, Akademik Etiğe Uygunluk, Kabul ve Onay” sayfaları dışında tüm sayfalar numaralandırılır.

“Giriş”e kadar olan sayfalar küçük Roma rakamıyla (i, ii, iii, iv, v...), “Giriş” ile başlayan diğer sayfalar ise “Giriş” sayfasını takip eden sayfadan itibaren Arap rakamları ile, 2’den başlayarak numaralandırılır (2, 3, 4, 5, ...).

“Giriş” sayfasında numaralandırma yapılmaz.

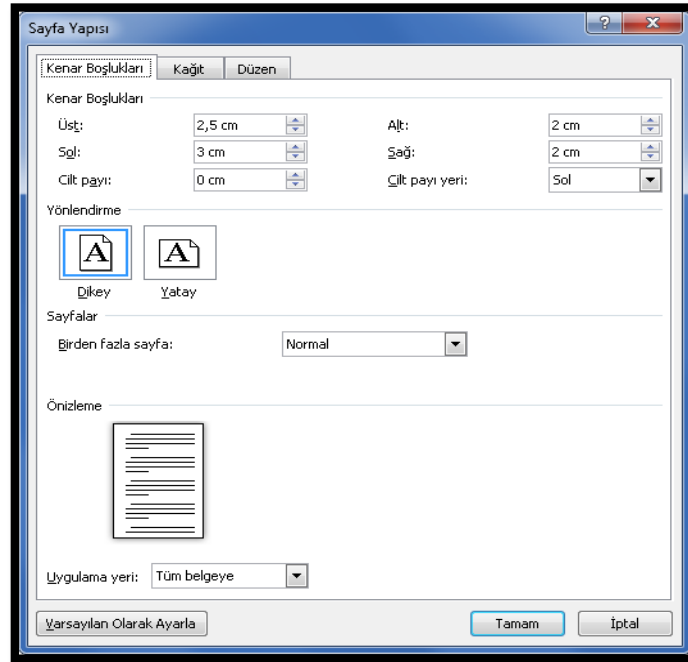

Sayfa Yapısı Düzeni

Kelime işlemci standardı

Madde 10- Tez yazımında Times New Roman (12 punto) karakteri ve parantez içinde verilen punto kullanılmalıdır. Bölüm başlıkları 14 punto, alt başlıklar metinle aynı büyüklükte 12 punto ve dipnotlar 10 punto büyüklükte olmalıdır. Bölüm başlıkları ve alt başlıklar **koyu (bold)** yazılmalıdır. Yazı rengi siyah olmalıdır.

Paragraf ve satır aralığı

Madde 11- Tezin tamamında satır aralığı 1,5 satır olmalıdır. Paragraflara ise on iki boşluk tuşu (1 tab ayarı =1,25 cm) içeriden başlanmalıdır. Paragraflar arası boşluk bırakılmaz.

Metin İçi Paragraf Ayarları

Dış kapak

Madde 12- Tezin dış kapağı beyaz bez cilt ile ciltlenmelidir. Tez başlığı 14 punto, büyük ve koyu harflerle, diğer yazılar ise 12 punto olarak yazılmalıdır. Ayrıca üniversite ve birim bilgilerini içeren üst bilgi koyu harflerle yazılmalı ve dış kapakta üniversitenin logosu yer almalıdır (bkz. Ek 3).

Boş sayfa

Madde 13- Tezin dış kapağı açıldıktan sonra gelen ilk sayfasıdır ve tamamıyla boş olmalıdır.

İç kapak

Madde 14- İç kapak sayfası dış kapak sayfasındaki sırt yazısı dikkate alınmadan dış kapak sayfası ile tamamen aynı olacak şekilde düzenlenmelidir (bkz. Ek 4).

Kabul ve onay sayfası

Madde 15- Tez çalışmasının kabul edildiğini ve onaylandığını gösteren sayfadır. Bu sayfa hem yüksek lisans tezi (bkz. Ek 5a) hem de doktora tezi (bkz. **Ek 5b**) için hazırlanarak tez savunmasından sonra doldurulmalıdır.

Bilimsel etiğe uygunluk

Madde 16- Tez çalışmasının bilimsel etik kurallarına uygunluğunun beyan edildiği sayfadır (bkz. **Ek 6**).

İçindekiler

Madde 17- “İçindekiler” ifadesi büyük harflerle sayfa ortasına, her harfin arasına birer boşluk bırakılarak yazılır. Burada eser içindeki bölümler, aldıkları sıraya göre dizilir ve bölümlerin karşısına hangi sayfada başladığı yazılır.

İÇİNDEKİLER	
ŞEKİLLER LİSTESİ.....	v
TABLolar LİSTESİ.....	vi
GÖRSELLER LİSTESİ.....	vii
HARİTALAR LİSTESİ.....	viii
KISALTMALAR LİSTESİ.....	x
ÖZET.....	xi
SUMMARY.....	xii
ÖNSÖZ.....	xiii
GİRİŞ.....	1
BİRİNCİ BÖLÜM	
TURİZMİN EKONOMİYE ETKİLERİ	
1.1 Birinci Bölüme Ait İkinci Seviye Alt Bölüm Başlığı.....	5
1.2 Birinci Bölüme Ait İkinci Seviye Alt Bölüm Başlığı.....	11
1.2.1 Birinci Bölüme Ait Üçüncü Seviye Alt Bölüm Başlığı.....	11
1.2.2 Birinci Bölüme Ait Üçüncü Seviye Alt Bölüm Başlığı.....	12
1.2.2.1 Birinci Bölüme Ait Dördüncü Seviye Alt Bölüm Başlığı.....	15
1.3 Birinci Bölüme Ait İkinci Seviye Alt Bölüm Başlığı.....	50
1.3.1 Birinci Bölüme Ait Üçüncü Seviye Alt Bölüm Başlığı.....	54
İKİNCİ BÖLÜM	
YAŞAM VE DESTİNASYON	
2.1 İkinci Bölüme Ait İkinci Seviye Alt Bölüm Başlığı.....	86
2.1.1 İkinci Bölüme Ait Üçüncü Seviye Alt Bölüm Başlığı.....	92
2.2 İkinci Bölüme Ait İkinci Seviye Alt Bölüm Başlığı.....	97
2.2.1 İkinci Bölüme Ait Üçüncü Seviye Alt Bölüm Başlığı.....	104
2.2.2 İkinci Bölüme Ait Üçüncü Seviye Alt Bölüm Başlığı.....	107
2.2.3 İkinci Bölüme Ait Üçüncü Seviye Alt Bölüm Başlığı.....	109
SONUÇ.....	178
KAYNAKÇA.....	193
EK 1- Türkçe Anket Formu.....	214
EK 2- İngilizce Anket Formu.....	214
ÖZGEÇMİŞ.....	219

Örnek İçindekiler Listesi

Şekiller listesi ve tablolar listesi

Madde 18- Başlık büyük harflerle sayfa ortasına yazılır. Metin içinde kullanılan şekil, tablo, çizim, grafik vb.nin başlıkları ve sayfa numaraları ayrı listeler (ŞEKİLLER LİSTESİ, TABLOLAR LİSTESİ, FOTOĞRAFLAR LİSTESİ, GRAFİKLER LİSTESİ vb.) halinde verilir. Şekil, tablo ve diğer kayıt ortamlarının numaraları, ana bölüm numarası ve ana bölüm içindeki sıra numarası nokta ile birbirinden ayrılarak yazılır. Şekil ve diğer kayıt ortamlarının numaraları varsa, tanımlamaları şeklin alt kısmında, tabloların numaraları varsa, tanımlamaları ise tablonun üst kısmında yer alır.

Örnekler:

Şekil 3.2 Yıllara Göre GSMH Trendi

(3. ana bölüm içindeki 2. şekildir. Şeklin altına ve sola yaslanmış Times New Roman 10 punto olarak yazılmalıdır.)

Tablo 2.7 A Şirketinin Fon Akım Tablosu

(2. ana bölüm içindeki 7. tablodur. Tablonun üzerinde ve sola yaslanmış olarak Times New Roman 10 punto olarak yazılmalıdır.)

Kısaltmalar listesi

Madde 19- Başlık büyük harflerle sayfa ortasına yazılır. Metin ve dipnotlarda atıf yapılan tüm yazılı kaynakların kısaltmalarında (varsa) uluslararası kabul edilmiş kısaltma listelerinde kullanılan yayın adı yazılır. Bu liste içinde yer almayan, fakat metin içinde birden fazla atıfta bulunulan kaynaklar için yazar tarafından verilen kısaltmalar, listeye alfabetik dizin içinde yazılır. Buna yönelik genel bir liste Ek 7’de verilmiştir. Kısaltmalar hazırlanırken Türk Dil Kurumu’nun uygulaması dikkate alınır.

Özet

Madde 20- Başlık büyük harflerle sayfa ortasına yazılır. Özet; tezin amacını, yöntemini, verilerini ve bulgularını yeteri kadar belirtecek kapsam ve nitelikte olur.

Yabancı dilde özet (Abstract)

Madde 21- Yabancı dildeki özette başlık olarak İngilizce için “ABSTRACT”, kullanılmalı, altına büyük harflerle tezin başlığının yabancı dil karşılığı yazılır. Türkçe özetin tercümesi İngilizce yazılır.

Önsöz

Madde 22- Önsöz yazımı isteğe bağlıdır. Başlık büyük harflerle sayfa ortasına yazılır. Burada, çalışmanın genel amacı, araştırmada görülen yardımlar, destekler ve teşekkürler yer alır.

Giriş

Madde 23- Başlık büyük harflerle sayfa ortasına yazılır. “Giriş” eserin başlangıç bölümüdür. Dolayısıyla herhangi bir bölüm numarası konulmaz. “Giriş” ten sonraki bölüm, ilk bölümdür. “Giriş”te konuya hazırlayıcı bilgiler okuyucuya verildikten sonra çalışmanın amaç ve kapsamı özetlenerek belirtilir. Burada konunun bütününe değinilmeli ve araştırmada elde edilebilecek sonuçlar ana hatları ile anlatılmalıdır.

Ana ve alt bölüm başlıkları

Madde 24- Her ana bölüm başlığı, yeni sayfa başından ve büyük harflerle ortalanarak yazılır ve ana bölüm başlığı ile metin ya da metin yer almıyor ise alt bölüm başlıkları arasında 1,5 satır aralığında 2 boşluk bırakılır. Alt bölüm başlıkları ise baş harfleri büyük ve iki yana yaslı olarak yazılır, alt bölüm başlıkları ile metin arasında veya alt alta gelen alt bölüm başlıkları arasında boşluk bırakılmaz. Metin ile alt bölüm başlıkları arasında ise 18 nk boşluk bırakılır. Ana ve alt bölüm başlıkları; “1.1.” “1.1.1.” ya da “1.1.A” sistematığıne göre numaralandırılır. Alt bölüm başlıkları ise sayfa bloğunun alttan en az üç satırdan birinde yazılacaksa, yeni sayfa başına aktarılır.

Paragraf

Girintiler ve Aralıklar Satır ve Sayfa Sonu

Genel

Hizalama: Ortadan

Anahtar düzeyi: Düzey 1

Girinti

Sol: 0 cm Özel: (yok) Değer:

Sağ: 0 cm

Karşılıklı girintiler

Aralık

Önce: 0 nk Satır aralığı: 1,5 satır Değer:

Sopra: 36 nk

Aynı stildeki paragrafların arasına boşluk ekleme

Önizleme

Özellik ParagrafÖzellik ParagrafÖzellik ParagrafÖzellik ParagrafÖzellik ParagrafÖzellik ParagrafÖzellik ParagrafÖzellik Paragraf

Özellik ParagrafÖzellik ParagrafÖzellik ParagrafÖzellik ParagrafÖzellik ParagrafÖzellik ParagrafÖzellik ParagrafÖzellik ParagrafÖzellik Paragraf

Sekmeler... Varsayılan Olarak Ayarla Tamam İptal

Ana Bölüm (Birinci Seviye) Başlık Ayarları

Paragraf

Girintiler ve Aralıklar Satır ve Sayfa Sonu

Genel

Hizalama: İki Yana Yasla

Anahtar düzeyi: Düzey 2

Girinti

Sol: 0 cm Özel: Değer:

Sağ: 0 cm

Karşılıklı girintiler

Aralık

Önce: 18 nk Satır aralığı: 1,5 satır Değer:

Sopra: 0 nk

Aynı stildeki paragrafların arasına boşluk ekleme

Önizleme

Özellik ParagrafÖzellik ParagrafÖzellik ParagrafÖzellik ParagrafÖzellik ParagrafÖzellik ParagrafÖzellik ParagrafÖzellik ParagrafÖzellik Paragraf

Antibotik Solum (MS, 240-245)

Sorum ParagrafSorum ParagrafSorum ParagrafSorum ParagrafSorum ParagrafSorum ParagrafSorum ParagrafSorum ParagrafSorum ParagrafSorum

ParagrafSorum ParagrafSorum ParagrafSorum ParagrafSorum ParagrafSorum ParagrafSorum ParagrafSorum ParagrafSorum ParagrafSorum

ParagrafSorum ParagrafSorum ParagrafSorum ParagrafSorum ParagrafSorum ParagrafSorum ParagrafSorum ParagrafSorum ParagrafSorum

Sekmeler... Varsayılan Olarak Ayarla Tamam İptal

Alt Bölüm (İkinci ve Sonraki Seviye) Başlık Ayarları

<p style="text-align:center">BİRİNCİ BÖLÜM GÜVENLİK VE EKONOMİK GÜVENLİK</p> <p>1.1 Güvenliğin Tanımı</p> <p>Güvenliğin üzerinde uzlaşmış olan genel bir tanımı bulunmamaktadır. Bunun sebebi güvenliğin geniş bir alanı kapsamaması ve kavrama farklı bakış açılarından yaklaşılmasıdır. Güvenlik kavramı fiziksel ve sosyal alanlarda bireysel ve toplumsal açıdan farklı boyutlarda değerlendirilmektedir. Fiziksel alanda daha realist yaklaşımlar sergilenebiliyorken, sosyal</p>

Ana Bölüm Başlıkları İçin Örnek

<p>ülkelerde de kullanılması sermaye birikimine olan ihtiyacı da artırmaktadır. Dolayısıyla gelişmiş ülkeler gelişmemiş ülkeler karşısındaki avantajını sermaye birikimine sahip olması ile korumaktadır (Aktan, 2000: 137).</p> <p>2.2 Küresel Sistem</p> <p>2.2.1 Küresel Sistemin Ekonomik Aktörleri</p> <p>2.2.1.1 Uluslararası Örgütler</p> <p>Uluslararası ilişkilerde kurumsallaşma konusunda yaygın bir şekilde kabul gören bir tanım bulunmamaktadır. Devletler güç dengesi çerçevesinde birbirleriyle olan birlik ve rekabetlerini yansıtmak üzere uluslararası kurumların içinde yer almaktadır. Bu kurumlar</p>
--

Alt Bölüm Başlıkları İçin Örnek

Anlatım

Madde 25- Çalışma konusunun özelliği dikkate alınarak genellikle edilgen yapıya bir anlatım yolu izlenilir. Özellikle birinci tekil ve çoğul şahıs kullanımlı anlatımdan kaçınılır. Yalın bir anlatım yolu izlenmeli ve ilgili disiplinin gerektirdiği terminoloji dışında Türkçe kelime kullanımına özen gösterilmelidir.

Atıf biçimleri

Madde 26- Tezlerde dipnot yöntemi ve metin içi yöntem olmak üzere iki farklı atıf yöntemi kullanılır. Aşağıda her iki kaynak gösterme yöntemi örneklerle açıklanmıştır. Tez yazımında bu yöntemlerden biri seçilir ve tüm tez boyunca aynı yöntem tutarlı bir şekilde kullanılır. Her iki atıf biçiminde de tez içerisinde atıfta bulunulan bütün kaynaklar kaynakçada yer alır.

Dipnot yöntemi

Madde 27- Dipnot ile kaynak göstermede ilk dipnot “ 1 ” rakamı ile gösterilerek belirtilir ve numaralandırma işlemi ardışık olarak sonuç bölümüne kadar devam eder. Dipnot, nokta veya virgülden önceki kelime üzerinde verildiğinde, noktalama işaretinden önce konur. Dipnotlarda yazı boyutu olarak Times New Roman için 10 punto kullanılır.

Bir kaynağın birden çok kullanıldığı durumlarda ilk gösterimde aşağıdaki kurallara göre kaynağın künyesi tam olarak verilir. İkinci ve sonraki gösterimlerde [yazar soyadı, yıl, sayfa numarası] kuralına uyularak kaynak gösterilebilir. İstenirse, yazar soyadından sonra süreli yayımlar için a.g.m., kitaplar için a.g.e. ifadeleri de kullanılabilir. Dipnotlarda yer verilen bütün kaynakların tez sonundaki kaynakçada yer alması zorunludur. Kaynakça gösterim kuralları için tez yazım kılavuzunda Madde-30'a uyulur.

Sürelî Yayınlarında Tek Yazarlı Makale

Açıklama:

Yazarın soyadı, Yazarın Adının Baş Harfi. (Yıl). Makalenin adı. *Sürelî Yayının Adı, Cilt*(Sürelî yayının sayısı), Sayfa aralığı.

Örnek:

Uçak, H. (2011). Türkiye'nin Yurtdışı Turizm Talebi. *Cumhuriyet Üniversitesi İktisadi ve İdari Bilimler Fakültesi Dergisi*, 12(12), 91-100

Coren, S. (1986). An Efferent Component in the Visual Perception of Direction And Extent. *Psychological Review*, 93(4), 391-411.

Sürelî Yayınlarında İki Yazarlı Makale

Açıklama:

Birinci yazarın soyadı, Adının baş harfi. ve İkinci yazarın soyadı, Adının baş harfi. (Yıl). Makalenin adı. *Sürelî Yayının Adı, Cilt*(Sürelî yayının sayısı), Sayfa aralığı.

Örnek:

Uçak, H. ve Fisunoğlu, M. (2012). Avrupa Birliği Sürecinde Tarımsal Ödeme Kurumu İncelemesi: Tarımın Yeniden Yapılandırılması ve Modernizasyonu Kurumu Polonya Örneği. *Niğde Üniversitesi İktisadi ve İdari Bilimler Fakültesi Dergisi*, Cilt 5(1), 1-19.

Arı, Y. & Papadopoulos, S. A. (2016). Bayesian Estimation of the Parameters of the ARCH Model. *Journal of Economic Computation and Economic Cybernetics Studies and Research*, 4(50), 217-232.

Sürelî Yayınlarında Üç-Yedi Yazarlı Makale

Açıklama:

Birinci yazarın soyadı, Adının baş harfi., İkinci yazarın soyadı, Adının baş harfi. ve Üçüncü yazarın soyadı, Adının baş harfi. (Yıl). Makalenin adı. *Sürelî Yayının Adı, Cilt*(Sürelî yayının sayısı), Sayfa aralığı.

Örnek:

Uçak, H., Arı, Y. ve Güllü A. (2016). Türkiye Üniversitelerinde Ekonomi Eğitimi: ALKÜ Örneği, *Alanya Akademik Bakış Dergisi*, Cilt 2(1), 1-19.

Wright, G. N., Philips, L. D., Whalley, P. C., Choo, G. T., Ng, K. & Tan, I. (1978). Cultural Differences in Probabilistic Thinking. *Journal of Cross Cultural Psychology*, 9(3), 285-299.

DOI Numaralı Dergi Makalesi
Açıklama: Yazarın soyadı, Yazarın adının baş harfi. (Yıl). Makalenin adı. <i>Yayının Adı, Cilt(Sayı), sayfa aralığı. doi: doi numarası</i>
Örnek: Yılmaz, G. ve Bıyan Ö. (2016). Vergi Hukukunda Bir Belirsizlik “Benzeri Mali Yükümlülük” Kavramı ve Bu Kavram Açısından Bakanlar Kuruluna Verilen Yetkilerin Değerlendirilmesi. <i>Marmara Üniversitesi İktisadi ve İdari Bilimler Dergisi</i> , 38(2), 335-360. doi: 10.14780/muiibd.281421 Arı, Y. & Papadopoulos, S. A. (2016). Bayesian Estimation of the Parameters of the ARCH Model. <i>Journal of Economic Computation and Economic Cybernetics Studies and Research</i> , 4(50), 217-232. doi:10.18863/p.285949

Kitaba İlişkin Kaynak Gösterme
Kişisel yazarlı kitap
Açıklama: Yazarın soyadı, Yazarın adının baş harfi. ve Yazarın soyadı, Yazarın adının baş harfi. (Yıl). <i>Kitabın adı</i> (Baskı Sayısı). Basım Yeri: Yayınevi.
Örnekler: Uçak H., Güllü, A., Arı, Y. ve Erten, E. (2018). <i>Türkiye ve Dünyada Sosyal Bilimler Enstitüleri</i> (5. Baskı). Alanya: ALKÜ Yayınevi. Mitchell, T. R. & Larson, J. R. (1987). <i>People in Organizations</i> (3 rd ed.). New York: Mc Graw-Hill. Karan, M. B. (2013). <i>Yatırım Analizi ve Portföy Yönetimi</i> . (4. Baskı). Ankara: Gazi Kitabevi, 52.

Kitap Bölümü

Açıklama:

Yazarın soyadı, Yazarın adının baş harfi. ve Yazarın soyadı, Yazarın adının baş harfi. (Yıl). Kitap bölümünün adı. *Kitabın adı* (Baskı sayısı) içinde (Sayfa aralığı). Basım yeri: Yayınevi.

Örnekler:

Uçak H., Güllü, A., Arı, Y. ve Erten, E. (2018). Sosyal Bilimler Enstitülerinin Öğrenci Yapısı. *Türkiye ve Dünyada Sosyal Bilimler Enstitüleri* (5. Baskı) içinde (s. 67-93). Alanya: ALKÜ Yayınevi.

Mitchell, T. R. & Larson, J. R. (1987). Structure of a Company. *People in Organizations* (3rd ed.) (pp. 56-58). New York: Mc Graw-Hill.

Bir kurumun yazarı ve yayıncısı olduğu kitap

Örnekler:

Australian Bureau of Statistics. (1991). *Estimated Resident Population by Age and Sex in Statistical Local Areas*. New South Wales, June 1990 (No.3209.1). Canberra, Australian Capital Territory: Mary Peters.

Devlet Planlama Teşkilatı. (2005). *Ekonomik ve Sosyal Göstergeler (1950–2004)*. Ankara: Devlet Planlama Teşkilatı.

Bir editör (veya editörler) tarafından hazırlanmış kitap

Açıklama:

Birinci editörün soyadı, Birinci editörün adının baş harfi. ve İkinci editörün soyadı, İkinci editörün adının baş harfi. (Ed.). (Yıl). *Kitabın adı* (Baskı sayısı). Basım Yeri: Yayınevi.

Örnek:

Öner M. A. (Ed). (2012). *Teknik Değişimin Ekonomisi ve Yönetimi* (2.Baskı) İstanbul: Pan Yayıncılık.

Bir editör (veya editörler) tarafından hazırlanmış kitaptan bölüm

Açıklama:

Yazarın soyadı, Yazarın adının baş harfi. (Yıl). Kitap bölümünün adı. Editörün adının baş harfi. Editörün soyadı (Ed.), *Kitabın adı* (Baskı sayısı) içinde (sayfa aralığı). Basım Yeri: Yayınevi.

Örnek:

Arı, Y. (2018). Anticipation in Mathematics.. M. A. Öner. (Ed). *Anticipation and Foresighting* (pp. 84-105). Netherlands: Springer,

Çeviri kitap

Açıklama:

Yazarın soyadı, Yazarın adının baş harfi. (Yıl). *Kitabın adı* (Baskı sayısı). (Çevirmenin adının baş harfi. Çevirmenin soyadı, Çev.) Basım Yeri: Yayınevi. (Orijinal çalışma basım tarihi)

Örnekler:

Gujarati, D. N. ve Porter, D. C. (2014) *Temel Ekonometri* (Ü. Şenesen ve G. G. Şenesen, Çev.). İstanbul: Literatür Yayınları. (Eserin orijinali 2009'da yayımlandı)

Tezler

Yazarın soyadı, Yazarın adının baş harfi. (Yıl). Tezin başlığı (Yayınlanmamış yüksek lisans tezi / Yayınlanmamış doktora tezi). Üniversitenin adı, Üniversitenin Bulunduğu Şehir.

Örnek:

Boz, F. (2016). *Türkiye'de Muz Üretimi ve Dış Ticaretinin Diğer Ülkelerle Karşılaştırılması: Türkiye'nin Muz İthalatına Yönelik Korelasyon ve Regresyon Analizi*, (Yayınlanmamış Yüksek Lisans Tezi). Alanya Alaaddin Keykubat Üniversitesi, Alanya.

Almedia, D. M. (1990). *Fathers' Participation in Family Work*. (Unpublished Master's Thesis). University of Victoria, Canada.

Bollerslev, T.P. (1986). *Generalized Autoregressive Conditional Heteroskedasticity with Applications in Finance*. University of California at San Diego, California.

Söyleşi / Röportaj / Doğrudan İletişim

Örnek:

Arı, Y. (2017, 19 Aralık). *Prof. Dr. Ahmet Pınarbaşı ile ALKÜ Üzerine Söyleşi*. Prof. Dr. Ahmet Pınarbaşı'nın Makam Odası. Alanya.

Yazarı belli olmayan gazete haberi ya da makale

Açıklama:

Makalenin adı. (Yıl, Gün Ay). *Gazetenin adı*, sayfa aralığı.

Örnekler:

New Drug Appears to Sharply Cut Risk of Death From Heart Failure. (1993, July 15). *The Washington Post*, pp. 15-17.

Sağlıklı Yağ Reçetesi. (4 Nisan 1993). *Hürriyet*, s. 85-86.

Yazarsız, günlük gazetede makale

Açıklama:

Yazarın soyadı, Yazarın adını baş harfi. (Yıl, Gün Ay). Makalenin adı. *Gazetenin adı*, Sayfa aralığı.

Örnekler:

Schwartz, L. (1992, November 3). Obesity and Its Effects. *The Washington Post*, pp. 1-4.

Karatay, C. (4 Nisan 1993). Sağlıklı Yağ Reçetesi. *Hürriyet*, s. 85-86.

Abstract (Özet) Yayınlar

Örnek:

Woolf, N. J., Young, S.L., Fanselow, M.S. and Butcher, L.L. (1991). Alteration in Cortex by Pavlovian Conditioning. *Society for Neuroscience Abstracts*.

NOT: Eğer süreli yayının adı “abstracts” kelimesini içermezse, abstract adı ile nokta arasına, köşeli parantez içinde, [abstract] yerleştirilir.

Yıllık olarak yayımlanan süreli yayın

Örnek:

Fiske, S.T. (1993). “Social Cognition and Social Perception”. *Annual Review of Psychology*, 152153.

Çeviri makale

Örnek:

Bruce, T. (1994). Çocukların Yaşamında Oyunun Rolü (A. F. Altınoğlu). *Eğitim ve Bilim*, 18 (92). (Orijinal makalenin yayım tarihi, 1970).

NOT: Makale hangi dile çevrildi ise, makale adı o dilde verilir.

Ansiklopedi veya sözlük

Örnek:

Türk Dil Kurumu. (1969). *Türkçe Sözlük (Genişletilmiş Baskı)*. Ankara: TDK.

Sadie, S. (Ed). (1980). *The New Grove Dictionary of Music and Musicians*. (6th ed. Vols. 1-20). London: Macmillan.

Bir sempozyumda sunulan yayımlanmamış bir çalışma

Örnekler:

Johnson, R. S. (1991, January). *Early Data on Trauma Symptom*. Paper Presented at the First International Congress of Medicine, San Diego, CA.

Arı, Y. (2012, 25-27 Nisan). *Volatility Modelling of Foreign Exchange Rate: Discrete GARCH Family versus Continuous GARCH*. 13. Uluslararası Ekonometri, Yöneylem Araştırmaları ve İstatistik Sempozyumunda sunuldu. Gazimagosa, K.K.T.C.

Poster Sunumu

Örnekler:

Aktürk, B. ve Büyükcan-Tetik, A. (2011, Nisan). *Sosyal Desteğin Annelerin Psikolojik Sağlığına Etkisinin Annelerin Yaş Gruplarına Göre İncelenmesi*. Poster sunumu, 10. Ulusal Sinirbilim Kongresi, İstanbul

Lindberg, S. M., & Hyde, J. S. (2007, March). *Mother-child Interactions During Mathematics Homework: Socialization of Gender Differentiation?* Poster presented at the biennial meeting of the Society for Research on Adolescence, Chicago, IL.

INTERNET KAYNAKLARI

Yazarı ve yayımlandığı dergi belli olan yayın

Örnek:

Beach, D. (December, 2003). A Problem of Validity in Education Research. *Qualitative Inquiry*, Vol. 9. <http://qix.sagepub.com/cgi/reprint/9/6/859>

Yazarı belli olmayan ancak yayımlandığı dergi belli olan belge

Örnek:

From Character to Personality. (1999, Dec). *APA Monitor*, 30 (11).
<http://www.apa.org/monitor/dec99/ss9.html>

Yazar ve Tarih Belirtilmeyen İnternet Belgesi

Örnek:

Diyet ve Diyabetle İlişkili Gerçek Nedir? (b.t.). *Diyabet ve Beslenme*.
<http://www.turkdiab.org/page.aspx?u=80&s=89>

Heteroscedasticity. (n.d.). In *Econometrics Online Dictionary*. Retrieved from
<http://www.ecs.com/dictionary/he>

Özet (Abstract)

Örnek:

Rosenthal, R. (1995). State of New Jersey v. Margaret Kelly Michaels: An overview [Abstract]. *Psychology, Public Policy, and Law*. Web:
<http://www.apa.org/journals/ab1.html>.

Metin İçi Yöntem

Madde 28- Metin içinde kaynak gösterme yönteminde metnin gerekli görülen yerlerinde parantez içerisinde kaynak gösterimi yapılır (Yazarın soyadı, basım yılı).

Örnek:

Bir performansın asıl amacı sahnelenen görevin özelliklerini ifade etmektir (Goffman, 2012).

Eğer yazar veya yazarların isimleri metin içerisinde geçiyorsa parantez içerisinde sadece basım yılı ve sayfa numarası verilir.

Örnek:

Goffman (2012) bir performansın asıl amacının sahnelenen görevin özelliklerini ifade etmek olduğunu belirtir.

Kurum ya da kuruluşlar tarafından kaleme alınan rapor, kitap vb. dokümanlara atıfta bulunulduğunda soyadı yerine kurumun adı yazılır.

Örnek:

Kaynak İlk Defa Belirtilirken

Demokratik bir toplumsal düzenin inşasında ekonomi en önde gelen unsurlardandır (Türkiye Cumhuriyet Merkez Bankası [TCMB], 2007).

Kaynak Tekrar Belirtilirken

Kur politikamız taviz vermeden, oynaklığı hedef alarak devam edecektir (TCMB, 2007).

İki yazarlı eserlere atıfta bulunulduğunda iki yazarın da soyadı aralarına “ve” bağlacı konarak yazılır.

Örnek:

Dilde anlamı ayakta tutan şey farklılıklardır (Coward ve Ellis, 1994).

İkiden fazla yazarlı eserlere atıfta bulunulduğunda ilkinde tüm yazarların soyadı ve tarih, kaynak tekrar belirtilirken ilk yazarın soyadının ardından “vd.” yazılır.

Örnek:

Kaynak İlk Defa Belirtilirken

Tarım sektöründe göz ardı edilen en büyük gider kalemi sudur (Uçak, Güllü ve Arı, 2014).

Kaynak Tekrar Belirtilirken

Su ekonomisini iyi yöneten ülkeler geleceğe yön verecektir (Uçak vd., 2014).

Metin içerisinde birden fazla kaynağa atıfta bulunulursa kaynaklar birbirlerinden noktalı virgül ile ayrılır ve alfabetik sıraya göre yazılır.

Toplumsal sınıfların sadece ekonomik değil aynı zamanda kültürel belirleyenlerinin olduğu iddiası ayrıca üzerinde durmaya değerdir (Bourdieu, 1984: 56; Mills vd., 2010: 22; Savage, 2005: 567; Savage ve Bennett, 2008: 45).

Aynı yazarın farklı eserleri virgülle ayrılır; aynı yazarın aynı yılda yazdığı farklı eserler için basım yılının yanına küçük harfler (a, b, c) eklenir.

Müziğin metalaşması ve sıradanlaşması kültür endüstrisinin marifetlerindedir (Adorno, 1972a; 1972b).

Doğrudan alıntılar

Madde 29- Atıfta bulunulan ifadeyi, eserin yazarının veya eserde adı geçen kişinin üslup ve anlatımıyla aynen aktarmak doğrudan alıntıdır. Bu tür alıntılar üç satır ve daha az ise metin içerisinde tırnak içinde gösterilir; eğer üç satırdan fazla ise ayrı bir paragraf şeklinde ve 1.25 cm soldan girintili blok olarak verilir. Metinden ayrılan bu alıntılar için metinde kullanıldandan daha küçük puntolar kullanılır.

Örnekler:

Bir yabancı uzmana göre “Türkiye’deki tesisat demiryolları ile karayollarından daha ilkel değildir.” (Thornburg, 1948).

Gündelik hayatta benlik sunumu ile ilgili şu önemli pasajı hatırlatmakta fayda vardır:

İnsanlar, buldukları ortama yeni birisi girdiği zaman genelde ya o kişi hakkında bilgi edinme ya da halihazırda sahip oldukları bilgileri kullanma çabası içine girerler. En merak edilenler o kişinin genel toplumsal ve iktisadi durumu, kendini nasıl gördüğü, çevresine karşı takındığı tavır, işinde usta olup olmadığı ve güvenilir olup olmadığı gibi konulardır. Bu bilgilerin bir kısmı sırf iş olsun diye toplanmış gibi görünse de genelde bu merakın gayet pratik nedenleri vardır. Söz konusu kişi hakkındaki bu bilgiler gözlemcilerin kendilerinden ne beklendiği ve kendilerinin karşısındaki insandan ne bekleyebilecekleri üzerine bir ön bilgi sağlayarak durumun tanımını yapmalarına olanak verir (Goffman, 2012).

Her iki atıf biçiminde;

- Metin içinde geçen bir kavram veya konuyla ilgili daha ayrıntılı bir açıklama yapmak,
- Metnin içinde yazılması halinde konuyu dağıtıcı ve okumada akıcılığı engelleyen nitelikteki ek açıklamalara yer vermek,
- Metinde belirtilen konuyla ilgili başka araştırmacılara ait destekleyici/eleştirel veya geliştirici görüşleri aktarmak,
- Metnin içinde yazılması halinde okumada akıcılığı engelleyen uzun internet adreslerini, gazete haberlerini, mülakat veya söyleşi gibi bilgileri vermek için dipnot kullanılabilir.
- Dipnot sistemi ile yazılan tezlerde bu tür açıklamalar için verilen dipnotların numaralandırılmasında, kaynaklara atıf için kullanılan numaralandırma sırası izlenir. İlgili örnekler için kılavuzun dipnot yöntemi ile kaynak gösterme bölümüne bakınız.

Kaynakça

Madde 30- Her iki atıf biçiminde, atıfta bulunulan kaynakların tamamı kaynakçada yer alır. Kaynakçada yer alacak farklı türdeki yayınlar aşağıdaki örneklerde olduğu gibi yazılır ve bütün kaynakça alfabetik sırayla verilir. İnternet kaynakları kaynakçanın sonunda topluca yer alır.

KAYNAKÇA ÖRNEKLERİ

ALKÜ'den Büyük Başarı, Yeni Alanya, 25.01.2018. **(Günlük gazetede makale Örneği)**

Ari Y., Yildirim Y., ve Bayracı S. (2012). Long-Memory Financial Time Series Modeling of the ISE100 Index. *The 8th World Congress in Probability and Statistics*. Istanbul, May 15-20. **(Bildiri Örneği)**

Arı, Y. (19 Aralık 2017). *Prof. Dr. Ahmet Pınarbaşı ile ALKÜ Üzerine Söyleşi*. Prof. Dr. Ahmet Pınarbaşı'nın Makam Odası, Alanya. **(Söyleşi /Mülakat/Görüşme Örneği)**

Baddeley, A. (1992). Working Memory. *Science*, 255 (5044), 556-559. **(Tek Yazarlı Dergi Makalesi Örneği)**

Bentley, M., Peerenboom, C. A., Hodge, F. W., Passano, E. B., Warren, H. C., & Washburn, M. F. (1929). Instructions in Regard to Preparation of Manuscript. *Psychological Bulletin*, 26(2), 57. **(Birden Fazla Yazarlı Dergi Makalesi Örneği)**

İstanbul Ticaret Odası (1997) *Türkiye'nin Doğal Kaynakları Rehberi* (İstanbul Ticaret Odası Yayınları, İstanbul).
<http://www.ito.org/files/NLGJASstylebook0712.pdf> adresinden erişildi. **(Bir Kurumun Yayınının Örneği)**

Jones, J. M., Anderson, J. W., & Tukey, R. H. (2000). Using the Metabolism of PAHs in a Human Cell Line to Characterize Environmental Samples. *Environmental Toxicology and Pharmacology*, 8(2), 119-126.
doi:10.1016/S1382-6689(00)00033-8 **(DOI Numarası Olan Çevrimiçi Süreli Yayın Makalesi Örneği)**

Jones, L. V., & Tukey, J. W. (2000). A Sensible Formulation of the Significance Test. *Psychological Methods*, 5(4), 411.
<http://psycnet.apa.org/journals/met/5/4/411/> adresinden erişildi. **(DOI numarası olmayan Çevrimiçi Süreli Yayın Makalesi Örneği)**

Mitchell, T. R. & Larson, J. R. (1987). *People in Organizations*. McGraw-Hill, New York. **(İki Yazarlı Kitap Örneği)**

Merriam-Webster's Collegiate Dictionary (11th ed.). (2005). Springfield, MA: Merriam Webster. **(Bilinmeyen Yazarlı Yayın Örneği)**

Murray, C. J., & Lopez, A. D. (1996). *Global Burden of Disease*. Cambridge, MA: Harvard University Press. **(Kitaplar İçin Temel Format)**

Perrett, G. (1990). The Language Testing Interview: A Reappraisal. In J. H. de Jong and D. K. Stevenson (eds.), *Individualizing the Assessment of Language*

Abilities (pp. 225-38). Philadelphia, Multilingual Matters. **(Düzenlenmiş bir Kitapta Makale ya da Bölüm Örneği)**

Petosa, P. S. (1994). *Use of Social Cognitive Theory to Explain Exercise Behavior Among Adults*. The Ohio State University, School of Education, Columbus, OH; 1993 Dissertation Abstracts International: Section B: The Sciences and Engineering, 54(8-B), 4103. **(Yayınlanmış Tez Örneği)**

Pilkington, A., & Majumdar, A. (2014). *EMQs for the MRCOG Part 2*. Cambridge University Press. <http://www.ebooks.com/1754968/emqs-for-the-mrcog-part-2/pilkington-andrea-majumdar-amitabha/> adresinden erişildi. **(Elektronik Kitap Örneği)**

U.S. Copyright Office. (1981). *Circular R1: Copyright Basics* (Publication No.341 – 279/106). Washington, D.C.. **(Devlet Dökümanı Örneği)**

Waddell, J. (1998). *Sibling Relationship as a Moderating Factor for Children Who Have Witnessed Family Violence*. (Unpublished master's thesis). York University, Canada. **(Yayınlanmamış Tez Örneği)**

Zombie. (n.d.). *Cambridge Online Dictionary'de*. <http://dictionary.cambridge.org/dictionary/british/zombie> adresinden erişildi. **(Çevrimiçi Ansiklopedi ve Sözlük Örneği)**

Ekler

Madde 31- Metin içinde adı geçen, kısaca veya sonuçlarıyla söz edilen tezdeki modellemeye kaynak veya destek oluşturan konular, şekiller, tablolar, çizimler, veriler, programlar ...vb. ek olarak uygun bir grupta (Ek 1-, ..., Ek n-) ile Ekler'e yerleştirilir. Ayrıca gerektiğinde ve metnin içinde kullanıldığında tez konusunun bütünlüğünü veya akıcılığını bozacak nitelikteki ilave açıklamalar, kavramlar, formüller, algoritmalar ...vb. de Ekler'e yukarıdaki grupta biçimiyle yerleştirilir.

Levhalar dizini

Madde 32- Metinde kullanılan harita, plan, çizim, belge ve fotoğraf gibi görsel malzemeler bir dizin biçiminde açıklanır. Bu açıklamalarda yazarın kendisi tarafından oluşturulmayan ya da bir arşive ait olan her bir malzeme için, hazırlayan kişilerin adı-soyadı, alıntı yapılan eser ya da negatif numarası/arşiv numarası gibi açıklamalar kullanılır.

Levhalar dizinini oluşturan görsel malzeme, levhalar üzerine metnin konusuna ve akışına uygun biçimde yerleştirilir. Bir levha üzerinde birden fazla görsel bulunabilir. Metin içinde ve dizinde de geçerli olacak numaralandırmada, önce levha numarası, (varsa) sonra resim numarası (Lev.1-; Lev.1.a-; Lev.1.b-; Lev.2-; Lev.2.a-;...) sistematığına göre verilir.

Özgeçmiş

Madde 33- Tez hazırlayan lisansüstü program öğrencisi, Ek 8'da verilen formata uygun olarak özgeçmişini tez çalışmasına ekler.

Tezlerin derlenmesi ve ciltlenmesi

Madde 34- Tezler tek cilt olarak ve tek yüze yazılı olarak hazırlanır. Ancak 200 sayfayı aşan tezlerde Giriş'ten itibaren yaprağın (önlü-arkalı) iki yüzü de kullanılır. Önlü-arkalı basımda Giriş'ten itibaren örnekteki sayfa yapısı ayarları kullanılır.

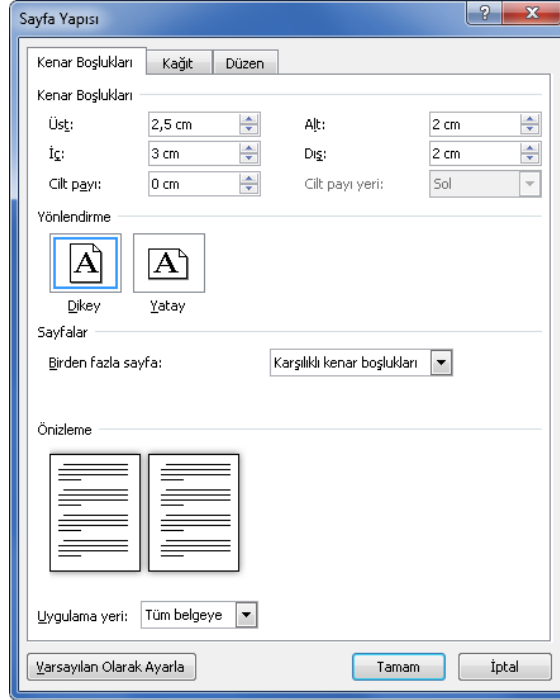

Önlü-Arkalı Basımda Giriş'ten İtibaren Sayfa Yapısı Ayarları

(2) Tezlerin ciltlenmesinde aşağıdaki sıralamaya uyulur:

1. Dış kapak
2. İç kapak
3. Onay sayfası
4. Akademik Beyan
5. İçindekiler
6. Şekiller Listesi (Metin içinde kullanılan)
7. Tablolar Listesi (Metin içinde kullanılan)
8. Kısaltmalar Listesi
9. Özet (Türkçe)
10. Abstract (Yabancı dilde Özet)
11. Önsöz (İsteğe bağlıdır)
12. Giriş
13. Metin
14. Sonuç
15. Kaynakça Kısaltmaları (Varsa)
16. Kaynakça
17. Ekler (Varsa)
18. Levhalar Dizini (Varsa)
19. Levhalar (Varsa)
20. Dizin (İsteğe bağlıdır)
21. Özgeçmiş

Tezlerin incelenmesi, kabulü ve teslimi

Madde 35- Tamamlanmış tezin bir nüshası spiral ciltli olarak incelenmek üzere tez savunma jürisi oluşturulmadan önce Enstitü'ye teslim edilir. Kılavuza uygun olduğu tespit edilen tez, danışman öğretim üyesi aracılığı ile ilgili jüri üyelerine ulaştırılır. Tez, jüri tarafından kabul edildikten veya jüri tarafından gerekli görülen düzeltmeler yapıldıktan sonra Enstitü'den jüri imza sayfaları ve tez sırt numarası alınarak en geç 30 gün içinde ciltlenmiş haliyle Enstitü'ye teslim edilir.

19.09.2018 tarih ve 22/151 sayılı Senato kararı ile kabul edildi.

EKLER



T.C
ALANYA ALAADDİN KEYKUBAT ÜNİVERSİTESİ
Sosyal Bilimler Enstitüsü Müdürlüğü

EK 1. YÜKSEK LİSANS/DOKTORA TEZ KONUSU FORMU

Öğrencinin	
Adı ve Soyadı	:
Numarası	:
Ana Bilim Dalı /Programı:	
Danışmanın	
Ünvanı, Adı – Soyadı	:
İmzası	:
Tarih	:
Tez Başlığı	:

YÜKSEK LİSANS/DOKTORA TEZİNİN ;

AMACI :

KAPSAMI:

PROBLEMİ :

YÖNTEMİ :

TAKVİMİ :

KAYNAKLAR:

**EK 2. (Sayfa Düzeni ve Metin Bloğu Ölçüleri Örnek Formu
Sayfa Numaraları Sağ Üst Köşede Yer Alacaktır.)**

A4 Kağıt Boyutu (Kesildikten sonraki ölçüler, 20.5 x 29 cm)

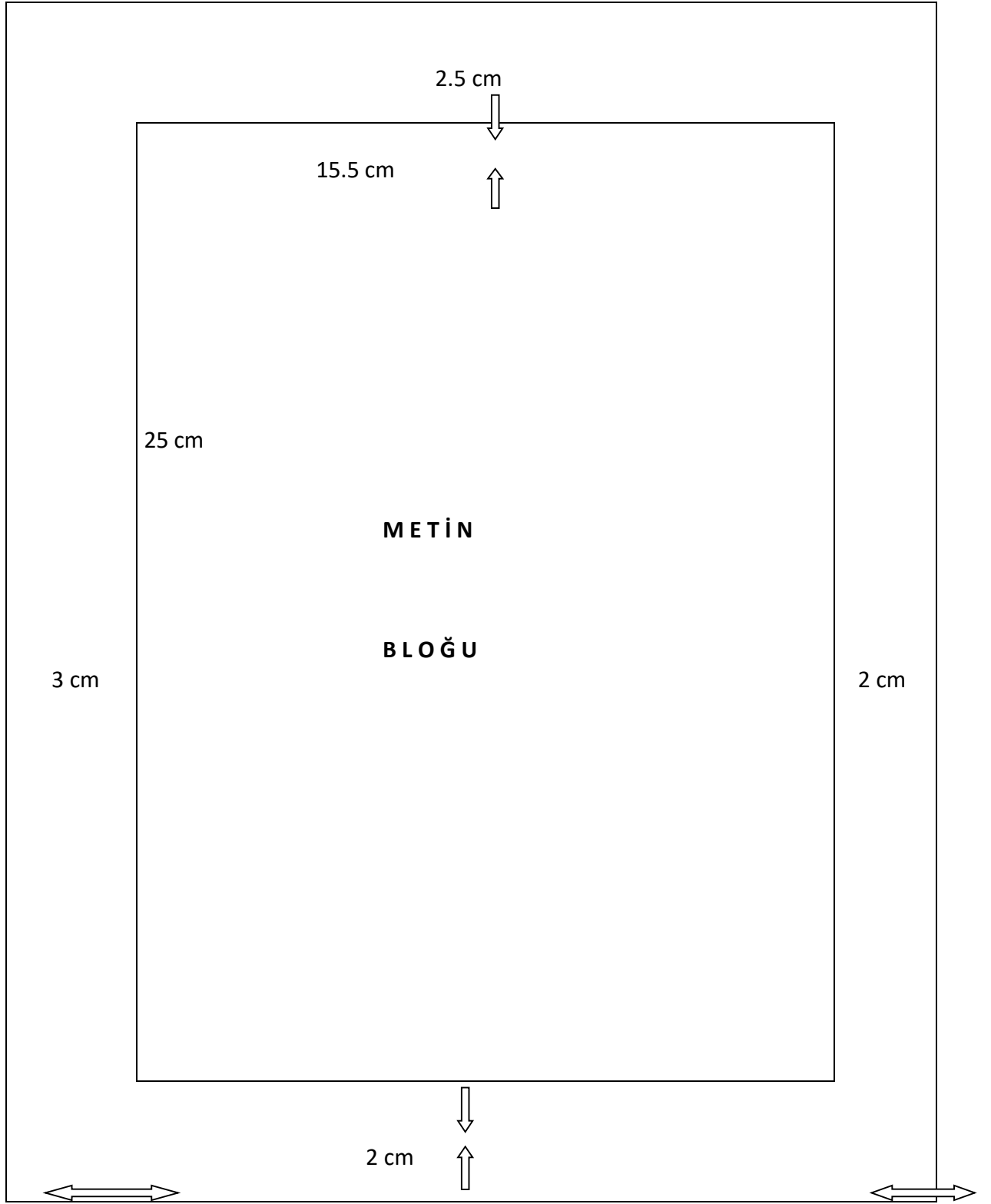

EK 3. Dış Kapak Sayfası

Yazarın Adı SOYADI	 <p>T.C. ALANYA ALAADDİN KEYKUBAT ÜNİVERSİTESİ SOSYAL BİLİMLER ENSTİTÜSÜ ANABİLİMDALI</p>
Tezin Başlığı	<p>TEZİN/DÖNEM PROJESİNİN ADI</p>
Yüksek Lisans /Doktora Tezi	<p>Dönem Projesi/Yüksek Lisans / Doktora Tezi</p>
Alanya Yılı	<p>Yazarın Adı SOYADI</p> <p>Danışman Unvanı Adı SOYADI</p> <p>Alanya Ay Yıl</p>

EK 4. (İç Kapak Düzeni Örnek Formu)

ALANYA ALAADDİN KEYKUBAT ÜNİVERSİTESİ
SOSYAL BİLİMLER ENSTİTÜSÜ

TÜRKİYE FİNANS PİYASASI İÇİN OYNAKLIK MODELİ TAHMİNİ

Uluslararası Ticaret Ana Bilim Dalı
Yüksek Lisans Tezi

Mert Tuna ARI

Danışman

Dr. Öğr. Üyesi Yakup ARI

Alanya, 2018

EK 5a. Kabul ve Onay Sayfası (Yüksek Lisans Tezleri için)

Alanya Alaaddin Keykubat Üniversitesi
Sosyal Bilimler Enstitüsü Müdürlüğüne

.....'in bu çalışması, jürimiz tarafından
.....Yüksek Lisans
Programı tezi olarak kabul edilmiştir.

Başkan :

Üye (Danışmanı) :

Üye :

Tez
Başlığı:.....
.....

Onay : Yukarıdaki imzaların, adı geçen öğretim üyelerine ait olduğunu onaylarım.

Tez Savunma Tarihi :.../.../2018

Mezuniyet Tarihi :.../.../2018 (Enstitü tarafından yazılacaktır)

.....
Müdür

EK 5b. Kabul ve Onay Sayfası (Doktora Tezleri için)

..... danışmanlığında tarafından
hazırlanan “.....” adlı bu
çalışma, jürimiz tarafından Alanya Alaaddin Keykubat Üniversitesi Sosyal Bilimler Enstitüsü
..... Ana Bilim Dalında Doktora Tezi olarak kabul edilmiştir.

..... / /

(Tez savunma tarihi)

JÜRİ

İMZA

Danışman :.....

Üye :.....

Üye :.....

Üye :.....

Üye :.....

.....
Müdür

EK 6. Bilimsel Etięe Uygunluk

BİLİMSEL ETİŐE UYGUNLUK

Bu alıřmadaki tm bilgilerin, akademik ve etik kurallara uygun bir řekilde elde edildięini beyan ederim. Aynı zamanda bu kural ve davranıřların gerektirdięi gibi, bu alıřmanın znde olmayan tm materyal ve sonuları tam olarak aktardıęımı ve referans gsterdięimi belirtirim.

Tezi Hazırlayan

Adı SOYADI

EK 7. KISALTMALAR LİSTESİ
(Kısaltmalar Listesi Örnek Tablosu)

AB	Avrupa Birliği	e.T.	eski Testament
age.	Adı geçen eser	Fak.	Fakülte
Alm.	Almanca	fel.	felsefe
ant.	Antropoloji	fil.	Filoloji
AP	Associated Press(ABD Haber Ajansı)	fizy.	Fizyoloji
APS	Acele Posta Servisi	Fr.	Fransızca
Ar.	Arapça	gr	Gram
Ar. Gör.	Araştırma Görevlisi	GB	Gümrük Birliği
ark.	Arkeoloji	gnş.	Genişletilmiş
Asist.	Asistan	Gön.	Gönderen
Arş.	Araştırma	grm.	Gramer
AT	Avrupa Topluluğu	huk.	Hukuk
atm	Atmosfer	Hzl.	Hazırlayan
bağ.	Bağlaç	icl.	İnceleyen
Bz.	Bizans	İng.	İngilizce
B.E.	Büyük Elçi	is.	İsim
belgeç	Belgegeçer(faks)	işl.	İşleyen
BM	Birleşmiş Milletler	İt.	İtalyanca
Bn.	Bayan	jeol.	Jeoloji
bot.	Botanik	Kat.Nr.	Katolog Numarası
Böl.	Bölüm	kim.	Kimya
bs.	Baskı, basım	krş.	Karşılaştırınız
Bul.	Bulvar	Lat.	Latince
C.	Cilt	Ltd.	Limited
cm.	Santimetre	m.	Metre
coğ.	Coğrafya	mad.	Madde
çev.	Çeviren, çevirmen	man.	Mantık
dam.	Dekametre	mat.	Matematik
db.	Dilbilimi	Md..	Müdür, Müdürlüğü
dbl.	Dilbilgisi	Milad.	Miladi
dk.	Dakika	mm.	Milimetre
dl.	Desilitre	Ort.	Ortaklık, ortakları
dm.	Desimetre	Osm.	Osmanlıca Türkçesi
doğ.	Doğum, doğumu, doğum tarihi	Ölç.	Ölçek
Dr.	Doktor	Özl.	Özel
drl.	Derleyen	ped.	Pedagoji
dzl.	Düzenleyen	psikol.	Psikoloji
dzş.	Düzeltilmiş	S.	Sayı
ede.	Edebiyat	sf.	Sıfat
ekon.	ekonomi	Sl.	Slavca
Ens.	Enstitü	tlg.	Telgraf
En.Nr.	Envanter Numarası	tlks.	Teleks
sp.	Spor	tls.	Telsiz
snt.	Santral	tpl.	Toplayan
Sn.	Sayın	TR	Türkiye

sn.	Saniye	vb.	Ve başkaları, ve benzerleri, ve bunun gibi
sos.	Sosyoloji	vd.	Ve devamı
Ş.	Şirket	vs.	Ve saire
Şb.	Şube	Yay.	Yayın
T.	Türkçe	yy.	Yüzyıl
t.	Ton	yyl.	Yayımlayan
tar.	Tarih	zf.	Zarf
tic.	Ticaret	zm.	Zamir

EK 8. Özgeçmiş

ÖZGEÇMİŞ

KİŞİSEL BİLGİLER

Adı-Soyadı:

Uyruğu:

Doğum Yeri ve Tarihi:

Tel:

E-posta:

Yazışma Adresi:

EĞİTİM

Derece	Kurum	Mezuniyet Tarihi

İŞ DENEYİMLERİ

Yıl	Kurum	Görev

YABANCI DİL

YAYINLAR